

ABANTE SELECCIÓN F.I.

Nº Registro CNMV: 2.561

Informe Trimestral del Tercer Trimestre del 2.018

Gestora:	ABANTE ASESORES GESTIÓN SGIC S.A.	Grupo Gestora:	ABANTE
Depositorio:	BANKINTER S.A.	Grupo Depositorio:	BANKINTER
Auditor:	PRICEWATERHOUSECOOPERS AUDITORES S.L.	Rating Depositorio:	BBB+ (S&P)

Existe a disposición de los partícipes un informe completo, que contiene el detalle de la cartera de inversiones y que puede solicitarse gratuitamente en, Plaza de Independencia 6, o mediante correo electrónico en info@abanteasesores.com, pudiendo ser consultados en los Registros de la CNMV, y por medios telemáticos en <http://www.abanteasesores.com>.

La Entidad Gestora atenderá las consultas de los clientes, relacionada con las IIC gestionadas en:

Dirección:	Plaza de Independencia 6
Correo electrónico:	info@abanteasesores.com

Asimismo cuenta con un departamento o servicio de atención al cliente encargado de resolver las quejas y reclamaciones. La CNMV también pone a su disposición la Oficina de Atención al Inversor (902 149 200, e-mail: inversores@cnmv.es).

INFORMACIÓN FONDO

Fecha de registro: 08/03/02

1. Política de inversión y divisa de denominación

Categoría

Tipo de Fondo: Fondo que invierte mayoritariamente en otros fondos y/o sociedades
Vocación Inversora: Renta Variable Mixta Internacional
Perfil de Riesgo: 4 en una escala de 1 a 7

Descripción general

"Invierte más del 50% del patrimonio a través de IIC que sean activo apto armonizadas o no (estas últimas no superarán el 30% del patrimonio) pertenecientes o no al grupo de la Gestora.

El Fondo invertirá directa o indirectamente via IIC (i) entre 30-75% de la exposición total en activos de renta variable y (ii) el resto en activos de renta fija, pública y/o privada (incluyendo depósitos e instrumentos del mercado monetario no cotizados líquidos), sin predeterminación en la distribución respecto a mercados, sectores, emisores y/o zonas geográficas (con un máximo de exposición de hasta un 20% en valores emitidos o negociados en mercados emergentes).

Respecto a la renta variable se invertirá en valores de alta capitalización y hasta un 25% de dicha exposición en valores de mediana y pequeña capitalización. La exposición a renta fija será en emisiones de calificación crediticia media (mínimo BBB-) pudiendo tener hasta un 50% en emisiones de baja calificación crediticia o sin calificar. No obstante el rating podrá ser el que tenga el Reino de España en cada momento si es inferior a calificación crediticia media. En caso de que una emisión no tuviera rating se atenderá a la del emisor. La duración media oscilará entre 0-5 años.

El grado máximo de exposición al riesgo de mercado a través de derivados será el patrimonio. La inversión en valores de renta variable emitidos por entidades fuera del área euro más la exposición al riesgo divisa podrán superar el 30%.

Se podrá invertir más del 35% en valores de un Estado de la UE, una Comunidad Autónoma, una Entidad Local, los Organismos Internacionales de los que España sea miembro y Estados con solvencia no inferior a la de España."

Operativa en instrumentos derivados

Se han realizado operaciones en derivados con finalidad de inversión para gestionar de un modo más eficaz la cartera. Los instrumentos financieros derivados han sido negociados en mercados organizados.

La metodología aplicada para calcular la exposición total al riesgo de mercado es Del Compromiso

Una información más detallada sobre la política de inversión del fondo se puede encontrar en su folleto informativo.

Divisa de denominación

EUR

2. Datos económicos

2.1. Datos generales.

	Periodo actual	Periodo anterior
Nº de participaciones	24.367.693	22.368.631
Nº de partícipes	2.958	2.901
Beneficios brutos distribuidos por participación (EUR)	0,00	0,00

Inversión mínima (EUR)	10,00
------------------------	-------

Fecha	Patrimonio fin de periodo (miles de EUR)	Valor liquidativo fin del periodo (EUR)
Tercer Trimestre 2.018	341.130	13,9993
2.017	246.570	13,5882
2.016	197.575	13,1483
2.015	164.443	12,6894

Comisiones aplicadas en el período, sobre patrimonio medio

Comisión de gestión							
% efectivamente cobrado						Base de cálculo	Sistema de imputación
Período			Acumulada				
s/patrimonio	s/resultados	Total	s/patrimonio	s/resultados	Total		
0,31	0,00	0,31	0,93	0,00	0,93	Patrimonio	

Comisión de depositario		
% efectivamente cobrado		Base de cálculo
Período	Acumulada	
0,03	0,07	Patrimonio

	Período actual	Período anterior	Año actual	Año 2.017
Índice de rotación de la cartera	0,00	0,19	0,00	0,00
Rentabilidad media de la liquidez (% anualizado)	0,00	0,00	0,00	0,00

Nota: El período se refiere al trimestre o semestre, según sea el caso. En el caso de IIC cuyo valor liquidativo no se determine diariamente, los datos se refieren al último disponible.

2.2. Comportamiento

A) Individual

Rentabilidad (% sin anualizar)

	Acumulado año 2.018	Trimestral				Anual			
		Trim SEP 2.018	Trim JUN 2.018	Trim MAR 2.018	Trim DIC 2.017	Año 2.017	Año 2.016	Año 2.015	Año 2.013
Rentabilidad IIC	3,03	2,35	3,02	-2,29	1,54	3,35	3,62	3,28	7,38
Rentabilidad índice referencia									
Correlación									
Desviación respecto al índice									

Rentabilidades extremas ⁽ⁱ⁾	Trimestre actual		Últimos año		Últimos 3 años	
	%	Fecha	%	Fecha	%	Fecha
Rentabilidad mínima (%)	-0,53	05/09/2018	-1,14	05/02/2018	-2,43	24/08/2015
Rentabilidad máxima (%)	0,48	09/07/2018	1,00	05/04/2018	1,34	22/01/2016

(i) Sólo se informa para las clases con una antigüedad mínima del período solicitado y siempre que no se haya modificado su vocación inversora.

Se refiere a las rentabilidades máximas y mínimas entre dos valores liquidativos consecutivos.

La periodicidad de cálculo del valor liquidativo es Diaria

Recuerde que rentabilidades pasadas no presuponen rentabilidades futuras. Sólo se informa si se ha mantenido una política de inversión homogénea en el período.

Medidas de riesgo (%)

	Acumulado año 2.018	Trimestral				Anual			
		Trim SEP 2.018	Trim JUN 2.018	Trim MAR 2.018	Trim DIC 2.017	Año 2.017	Año 2.016	Año 2.015	Año 2.013
Volatilidad ⁽ⁱⁱ⁾ de									
Valor liquidativo	5,42	3,39	4,93	7,27	3,47	3,70	6,78	7,73	3,63
Ibex-35	12,70	10,37	13,24	14,33	14,09	12,79	25,68	21,65	19,18
Letra Tesoro 1 año	0,26	0,24	0,35	0,18	0,17	0,55	0,44	0,27	0,95
IC17 Index	5,47	3,40	5,12	7,22	4,10	6,24	9,12	7,07	5,04
VaR histórico del vslor liquidativo ⁽ⁱⁱⁱ⁾	3,37	3,37	3,37	3,37	3,37	3,37	3,37	4,00	4,59

(ii) Volatilidad histórica: Indica el riesgo de un valor en un período, a mayor volatilidad mayor riesgo. A modo comparativo se ofrece la volatilidad de distintas referencias. Sólo se informa de la volatilidad para los períodos con política de inversión homogénea.

(iii) VaR histórico: Indica lo máximo que se puede perder, con un nivel de confianza del 99%, en el plazo de 1 mes, si se repitiese el comportamiento de la IIC de los últimos 5 años. EL dato es a finales del período de referencia.

Ratio de gastos (% s/patrimonio medio)

Acumulado año 2.018	Trimestral				Anual			
	Trím SEP 2.018	Trím JUN 2.018	Trím MAR 2.018	Trím DIC 2.017	Año 2.017	Año 2.016	Año 2.015	Año 2.013
1,41	0,47	0,47	0,45	0,46	1,84	1,90	1,96	2,02

Incluye los gastos directos soportados en el período de referencia: comisión de gestión sobre patrimonio, comisión de depositario, auditoría, servicios bancarios (salvo gastos de financiación), y resto de gastos de gestión corriente, en términos de porcentaje sobre patrimonio medio del período. En el caso de fondos/compartimentos que invierten más de un 10% de su patrimonio en otras IIC se incluyen también los gastos soportados indirectamente, derivados de esas inversiones, que incluyen las comisiones de suscripción y reembolso. Este ratio no incluye la comisión de gestión sobre resultados ni los costes de transacción por la compraventa de valores.

En el caso de inversiones en IIC que no calculan su ratio de gastos, éste se ha estimado para incorporarlo en el ratio de gastos sintético.

Evolución del Valor Liquidativo de los Últimos 5 años

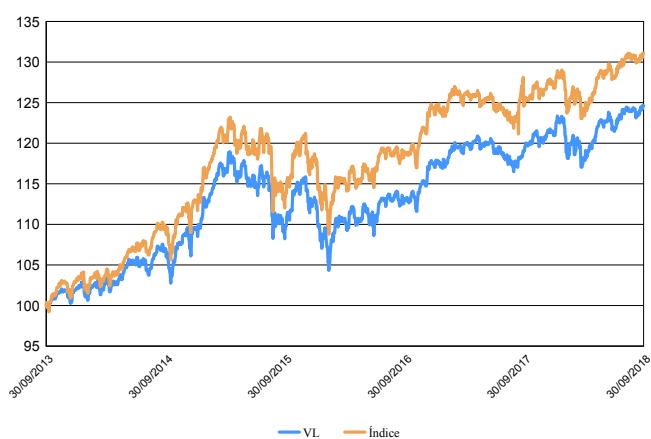

Índice: 50%World+40%JPEMU1-3+10%EONIA

Rentabilidad Trimestral de los Últimos 3 años

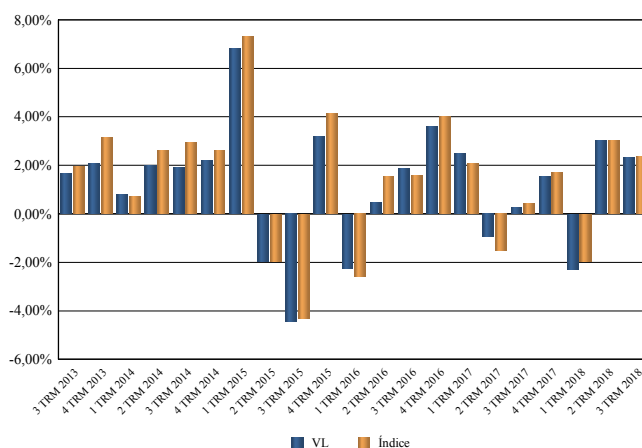

B) Comparativa

Vocación inversora	Patrimonio gestionado* (miles de euros)	Nº de partícipes*	Rentabilidad Trimestral media**
Monetario a corto plazo	0	0	0,00
Monetario	23.037	208	-0,10
Renta Fija Euro	0	0	0,00
Renta Fija Internacional	0	0	0,00
Renta Fija Mixta Euro	0	0	0,00
Renta Fija Mixta Internacional	133.327	1.640	0,46
Renta Variable Mixta Euro	32.976	1.099	0,23
Renta Variable Mixta Internacional	346.339	3.626	2,26
Renta Variable Euro	113.662	2.271	-1,33
Renta Variable Internacional	138.286	2.616	2,42
IIC de gestión Pasiva (1)	0	0	0,00
Garantizado de Rendimiento Fijo	0	0	0,00
Garantizado de Rendimiento Variable	0	0	0,00
De Garantía Parcial	0	0	0,00
Retorno Absoluto	336.700	3.537	-0,74
Global	202.519	1.554	-0,26
Total fondos	1.326.845	16.551	0,55

* Medias.

(1): incluye IIC que replican o reproducen un índice, fondos cotizados (ETF) e IIC con objetivo concreto de rentabilidad no garantizado.

** Rentabilidad media ponderada por patrimonio medio de cada FI en el período.

2.3. Distribución del patrimonio al cierre del período (Importe en miles de EUR)

Distribución del patrimonio	Fin período actual		Fin período anterior	
	Importe	% sobre patrimonio	Importe	% sobre patrimonio
(+) INVERSIONES FINANCIERAS	277.713	81,41	257.941	84,30
* Cartera interior	9.921	2,91	12.776	4,18
* Cartera exterior	267.785	78,50	245.160	80,13
* Intereses de la cartera de inversión	6	0,00	6	0,00
* Inversiones dudosas, morosas o en litigio	0	0,00	0	0,00
(+) LIQUIDEZ (TESORERÍA)	63.056	18,48	42.139	13,77
(+/-) RESTO	361	0,11	5.883	1,92
TOTAL PATRIMONIO	341.130	100,00%	305.963	100,00%

Notas:

El período se refiere al trimestre o semestre, según sea el caso.

Las inversiones financieras se informaran a valor estimado de realización.

2.4. Estado de variación patrimonial

	% sobre patrimonio medio			% variación respecto fin período anterior
	Variación del período actual	Variación del período anterior	Variación acumulada anual	
PATRIMONIO FIN PERÍODO ANTERIOR (miles de EUR)	305.963	271.767	246.570	
(+/-) Suscripciones/reembolsos (neto)	8,44	8,85	28,91	7,02
- Beneficios brutos distribuidos	0,00	0,00	0,00	0,00
(+/-) Rendimientos netos	2,28	2,85	3,26	-183,68
(+) Rendimientos de gestión	2,63	3,18	4,26	-264,10
+ Intereses	0,00	0,00	0,00	40,18
+ Dividendos	0,00	0,00	0,00	0,00
(+/-) Resultados en renta fija (realizada o no)	0,00	-0,01	-0,02	-101,36
(+/-) Resultados en renta variable (realizada o no)	0,00	0,00	0,00	0,00
(+/-) Resultados en depósitos (realizada o no)	0,00	0,00	0,00	-56,95
(+/-) Resultados en derivados (realizada o no)	0,08	0,24	0,33	-61,91
(+/-) Resultados en IIC (realizada o no)	2,55	2,92	3,92	-2,09
(+/-) Otros resultados	0,00	0,03	0,03	-81,97
(+/-) Otros rendimientos	0,00	0,00	0,00	0,00
(-) Gastos repercutidos	-0,36	-0,34	-1,03	330,76
- Comisión de gestión	-0,31	-0,31	-0,93	13,41
- Comisión de depositario	-0,03	-0,02	-0,07	13,42
- Gastos por servicios exteriores	0,00	0,00	0,00	28,72
- Otros gastos de gestión corriente	0,00	0,00	0,00	22,68
- Otros gastos repercutidos	-0,02	-0,01	-0,03	252,53
(+) Ingresos	0,01	0,01	0,03	-250,34
+ Comisiones de descuentos a favor de la IIC	0,00	0,00	0,00	0,00
+ Comisiones retrocedidas	0,01	0,01	0,03	-50,34
+ Otros ingresos	0,00	0,00	0,00	-200,00
PATRIMONIO FIN PERÍODO ACTUAL (miles de EUR)	341.130	305.963	341.130	

Nota: El período se refiere al trimestre o semestre, según sea el caso.

3. Inversiones financieras

3.1. Inversiones financieras a valor estimado de realización (en miles de EUR) y en porcentaje sobre patrimonio, al cierre del período

Descripción de la inversión y emisor	Divisa	Período actual		Período anterior	
		Valor de mercado	%	Valor de mercado	%
Bonos BANCA MARCH SA VAR 2021-11-02	EUR	4.927	1,44	4.927	1,61
Total Renta Fija Privada Cotizada más de 1 año		4.927	1,44	4.927	1,61
TOTAL RENTA FIJA COTIZADA INTERIOR		4.927	1,44	4.927	1,61
TOTAL RENTA FIJA INTERIOR		4.927	1,44	4.927	1,61
IIC Cartesio X FI	EUR	0	0,00	2.848	0,93
TOTAL IICs INTERIOR		0	0,00	2.848	0,93
Depósito Banco Caminos 0,08 2019-07-26	EUR	3.000	0,88	0	0,00
Depósito Banco Caminos 0,08 2018-12-19	EUR	2.001	0,59	2.000	0,65
Depósito UNICAJA BANCO SA 0,05 2018-07-27	EUR	0	0,00	3.001	0,99
TOTAL DEPÓSITOS INTERIOR		5.000	1,47	5.001	1,64
TOTAL INVERSIONES FINANCIERAS INTERIOR		9.928	2,91	12.776	4,18
IIC Carmignac Securite A EUR ACC	EUR	5.665	1,66	5.689	1,86
IIC Edmond de Rothschild Start S	EUR	5.791	1,70	4.806	1,57
IIC Groupama Asset Management Cash Equivalent- IC	EUR	13.733	4,03	13.730	4,49
IIC Groupama Axiom Legacy 21 "I" (EUR)	EUR	7.108	2,08	6.874	2,25
IIC Old Mutual - Pacific Equity Fund-€A3	EUR	2.602	0,76	2.666	0,87
IIC ETF iShares - Core MSCI World	EUR	36.657	10,75	33.817	11,05
IIC Heptagon - Yacktman US Equity Fund-\$I	USD	15.959	4,68	14.636	4,78
IIC BNY Mellon Absolute Return Bond-€SA	EUR	4.960	1,45	4.990	1,63
IIC Muzinich Enhancedyield S-T HEUR Acc H	EUR	5.584	1,64	4.547	1,49
IIC Tokio Marine Funds Plc- Japanese Equity Focus	JPY	6.851	2,01	4.937	1,61
IIC Aegon European ABS "B" (EUR)	EUR	7.480	2,19	6.507	2,13
IIC PICTET - USA Index-IS	USD	17.852	5,23	16.496	5,39
IIC MFS Meridian - Global Equity Fund -I1€	EUR	20.372	5,97	19.110	6,25
IIC T Rowe Price Funds SICAV	USD	13.879	4,07	12.978	4,24
IIC BSF Fixed Income Strategies "I2" (EUR)	EUR	5.565	1,63	5.565	1,82
IIC Invesco Global Total Return Bond Fund -C	EUR	4.090	1,20	4.090	1,34
IIC G FUND - Alpha Fixed Income -IC	EUR	9.861	2,89	9.868	3,23
IIC Jupiter JGF - Dynamic Bond FD-I EUR A	EUR	8.841	2,59	6.614	2,16
IIC ALKEN Fund - European Opportunities-EU1A	EUR	12.305	3,61	11.680	3,82
IIC Aberdeen Global- Emerging Markets Equity - G2	USD	2.774	0,81	2.754	0,90
IIC Nordea 1 SICAV Flexible Fixed Income Fund	EUR	5.907	1,73	5.899	1,93
IIC Natixis Euro Short Term Credit	EUR	5.167	1,51	5.155	1,68
IIC Jupiter JGF- European Growth D EUR	EUR	12.611	3,70	11.913	3,89
IIC Robeco - US Large Cap Equities-€I	EUR	14.101	4,13	10.855	3,55
IIC Eleva European Selection Fund "I" (EUR)	EUR	22.253	6,52	18.849	6,16
TOTAL IICs EXTERIOR		267.968	78,54	245.027	80,09
TOTAL INVERSIONES FINANCIERAS EXTERIOR		267.968	78,54	245.027	80,09
TOTAL INVERSIONES FINANCIERAS		277.896	81,45	257.803	84,27

Nota: El período se refiere al trimestre o semestre, según sea el caso

Los productos estructurados suponen un 0,00% de la cartera de inversiones financieras del fondo o compartimento.

abante) (

3.2. Distribución de las inversiones financieras, al cierre del período: Porcentaje respecto al patrimonio total

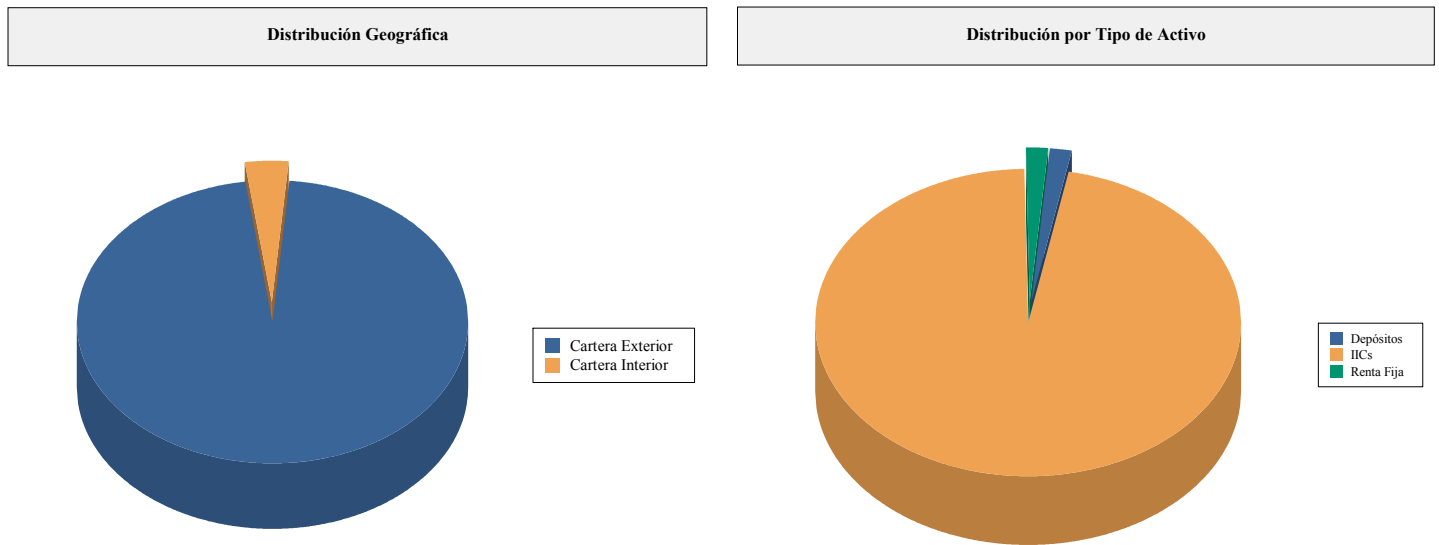

3.3. Operativa en derivados. Resumen de las posiciones abiertas la cierre del período (importe en miles de EUR)

Descripción del Subyacente	Instrumento	Importe nominal comprometido	Objetivo de la inversión
EUR/USD	Futuros vendidos	3.208	Inversión
Total Subyacente Tipo Cambio		3.208	
SP500	Futuros comprados	3.498	Inversión
DAX	Futuros comprados	2.428	Inversión
IBEX	Futuros comprados	470	Inversión
DJEU50	Futuros comprados	5.656	Inversión
FESB	Futuros comprados	2.150	Inversión
Total Subyacente Otros		14.202	
TOTAL OBLIGACIONES		17.410	

4. Hechos relevantes

	SI	NO
a. Suspensión temporal de suscripciones/reembolsos		X
b. Reanudación de suscripciones/reembolsos		X
c. Reembolso de patrimonio significativo		X
d. Endeudamiento superior al 5 % del patrimonio		X
e. Sustitución de la sociedad gestora		X
f. Sustitución de la entidad depositaria		X
g. Cambio de control de la sociedad gestora		X
h. Cambio en elementos esenciales del folleto informativo		X
i. Autorización del proceso de fusión		X
j. Otros hechos relevantes		X

5. Anexo explicativo de hechos relevantes

No aplicable

6. Operaciones vinculadas y otras informaciones

	SI	NO
a. Partícipes significativos en el patrimonio del fondo (porcentaje superior al 20%)		X
b. Modificaciones de escasa relevancia en el Reglamento		X
c. Gestora y el depositario son del mismo grupo (según artículo 4 de la LMV)		X
d. Se han realizado operaciones de adquisición y venta de valores en los que el depositario ha actuado como vendedor o comprador, respectivamente		X
e. Se han adquirido valores o instrumentos financieros emitidos o avalados por alguna entidad del grupo de la gestora o depositario, o alguno de éstos ha actuado como colocador, asegurador, director o asesor o se han prestado valores a entidades vinculadas.		X
f. Se han adquirido valores o instrumentos financieros cuya contrapartida ha sido una entidad del grupo de la gestora, sociedad de inversión, depositario u otra IIC gestionada por la misma gestora u otra gestora del grupo		X
g. Se han percibido ingresos por entidades del grupo de la gestora que tienen como origen comisiones o gastos satisfechos por la IIC		X
h. Otras informaciones u operaciones vinculadas		X

7. Anexo explicativo sobre operaciones vinculadas y otras informaciones

No aplicable

8. Información y advertencias a instancia de la CNMV

No aplicable

9. Anexo explicativo del informe periódico

Cerramos el tercer trimestre del año con un resultado positivo en el índice de renta variable global, con una subida del 5% en el trimestre, donde la volatilidad ha permanecido en niveles muy contenidos. No obstante, aunque el resultado agregado para la bolsa global es bueno, durante el periodo hemos podido observar una dispersión de resultados entre regiones muy elevado.

En el ámbito macroeconómico, los efectos colaterales de la guerra comercial comienzan a observarse en la ralentización de algunos indicadores adelantados de actividad y producción. Sin embargo, las lecturas que observamos siguen apuntando en la misma dirección y dando señales de expansión económica en prácticamente todas las regiones del globo. En el caso de Estados Unidos, los datos de la economía americana siguen siendo muy fuertes y han mostrado una resiliencia ante las dudas de las tensiones comerciales muy elevada. La economía americana creció un 4,2% en el segundo trimestre del año y los indicadores de confianza del consumidor siguen registrando nuevos máximos de la última década. En este escenario, el índice mundial de renta variable sumaba un 4,84% en moneda local durante el tercer trimestre y un 5,08% en euros, debido a un comportamiento prácticamente neutro de las divisas. Sin embargo, gran parte de esta subida viene explicada por el buen comportamiento de la bolsa americana, mientras que el resto de los mercados han tenido un comportamiento menos brillante.

A nivel sectorial, la dispersión de resultados entre sectores ha sido elevada. No obstante, se mantiene la tendencia que venimos observando desde hace varios meses donde los sectores "growth" siguen generando un mejor comportamiento relativo que los sectores "value". Así, con el cierre del trimestre en moneda local destacaban positivamente: Tecnología (8,08%), y Sanidad (+11,34%). Por el lado negativo, Materiales y Utilities se quedaron con un resultado muy plano.

En renta fija, el trimestre ha sido ligeramente negativo para la gran mayoría de categorías, donde tan sólo el crédito high yield ha conseguido terminar el trimestre ofreciendo rendimientos totales positivos. En Estados Unidos, la buena evolución de los datos macroeconómicos y el empleo siguen incrementando presión sobre las rentabilidades exigidas a los bonos de gobierno a más largo plazo. Además, la Reserva Federal decidió una nueva subida de los tipos de interés de 25 puntos básicos, tal y como estaba previsto, lo que sitúa los tipos de interés a corto plazo por encima del 2%. En Europa, el escenario ha sido muy similar al americano, aunque con algunas diferencias. Si bien el bono alemán a 10 años ha sufrido un ligero repunte en términos de TIR, el movimiento ha sido menos acusado y se mantiene en la zona del 0,50%. Donde sí hemos podido apreciar una volatilidad significativa ha sido en la deuda italiana, donde el bono a 10 años cerró el mes de septiembre ofreciendo una TIR del 3,40%.

En el apartado de materias primas, el trimestre nos ha dejado resultados distintos en función del activo elegido, una dinámica que llevamos observando durante todo el año. El precio del petróleo mantiene su camino de recuperación y supera de nuevo la zona de los 80 dólares por barril, beneficiándose de la fortaleza de la demanda y los problemas de algunos países productores como Venezuela o Irán. Por su parte, el oro continúa con su dinámica negativa y acumula ya 6 meses de caídas. Aunque los movimientos no están siendo acusados, este goteo de precios ha llevado al oro a perder la zona de los 1.200 dólares por onza y ya acumula una pérdida en el año del 9%.

"Durante todo el trimestre Abante Selección ha mantenido una cartera moderada y bastante estable en cuanto a su distribución de activos. La inversión en depósitos se mantenido en el 2% del patrimonio del fondo y se mantienen los depósitos en Banco Caminos. También se mantiene una inversión en un bono flotante de Banca March como alternativa para la liquidez del fondo. En la cartera de fondos solo se ha producido un cambio y ha sido la salida de Cartesio X, fondo de perfil mixto conservador que tenía un peso muy reducido. La exposición neta a renta variable global, durante el trimestre, ha permanecido estable, en torno al 55-60% del patrimonio durante todo el trimestre reflejando una visión positiva sobre la renta variable sobre el resto de activos. Mantenemos la sobreponderación de la cartera de renta variable en Europa, donde encontramos mejores oportunidades de inversión, en detrimento de Estados Unidos donde las valoraciones se encuentran algo más ajustadas. El resto de la cartera permanece invertido en activos monetarios, renta fija (vía fondos de inversión) y depósitos. La rentabilidad del Fondo en el periodo ha sido del 2,35%, un resultado bueno teniendo en cuenta su exposición a renta variable y el flojo comportamiento de la renta fija. La rentabilidad ha sido peor que la de la Letra del Tesoro a un año (-0,17%) pero compara mejor con la rentabilidad del MSCI World del 5,08%. Los fondos que más rentabilidad han aportado a la cartera han sido Tokio Marine Japanese Equity Focus, un 7,44%, y Robeco US Large Caps, un 8,09%. Los fondos que menos rentabilidad ha aportado ha sido el Old Mutual - Pacific Equity, un -2,87% y BNY Mellon Absolute Return Bond con un -0,60%. El número de partícipes se ha incrementado desde 2901 a 2958. El patrimonio ha subido desde 296 a 341 millones de euros. La comisión soportada por el Fondo en el trimestre ha sido el 0,47%, 0,31% por gestión, 0,02% por depósito y 0,14% por otros conceptos -fundamentalmente por comisiones de los fondos en cartera. El apalancamiento medio durante el periodo ha sido del 46,26% del patrimonio. La volatilidad del Fondo en el periodo ha sido más bien baja (3,39%), superior a la de la Letra del Tesoro (0,24%) pero muy inferior a la de algunos índices de renta variable (Ibex 10,45%). La evolución futura de los mercados y economías marcará la gestión del fondo, siendo previsible mantener la cartera con pocos cambios si no se producen variaciones importantes en el escenario actual.

Los costes de transacción del año 2017 ascendieron a un 0,01% del patrimonio medio de la IIC.